

## Mise en route de I-Reach+ et Tellimage

### ÉTAPE 1: CRÉER VOTRE MESSAGE

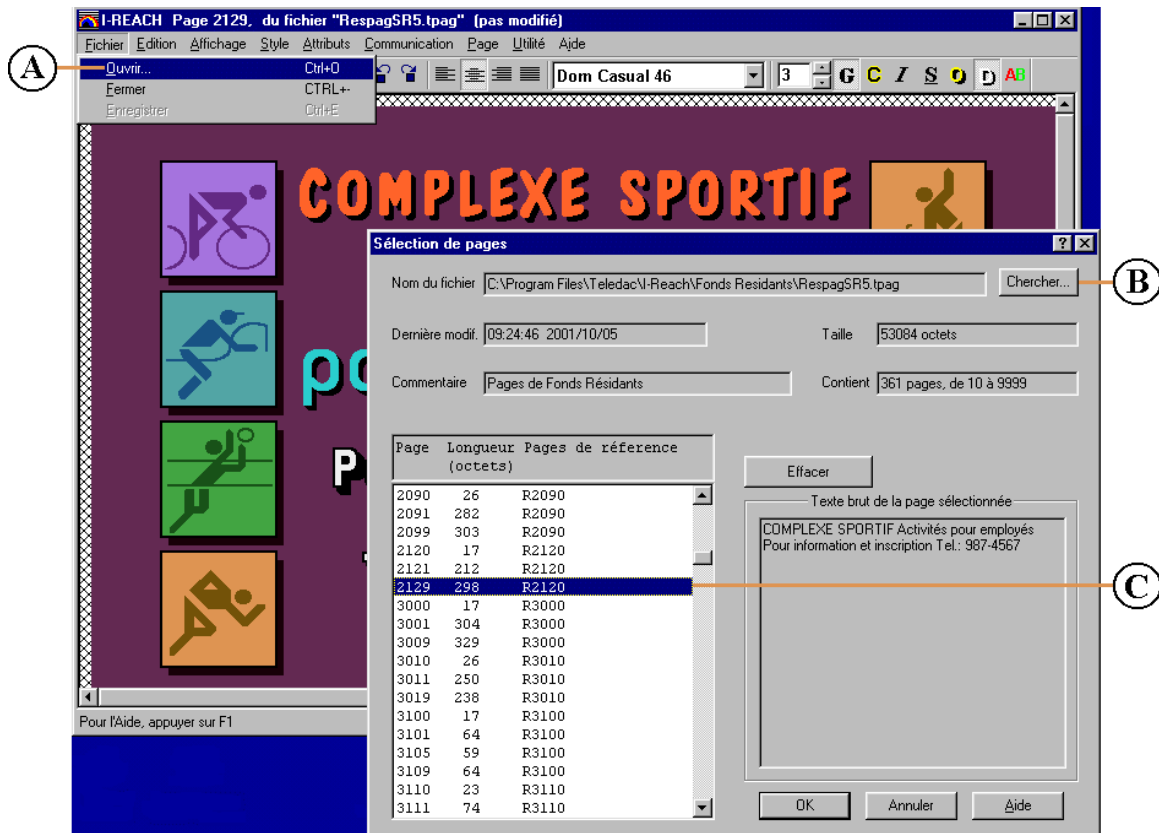

Pour créer vos pages personnelles, vous pouvez utiliser les pages résidentes pré-programmées qui sont emmagasinée dans la mémoire permanente de l'afficheur vidéo Iristext.

Ces gabarits peuvent être modifiés simplement en remplaçant l'exemple de texte par votre message. Par la suite, vous pouvez le personnaliser en modifiant les attributs de texte comme: la couleur du texte, le style typographique, le formatage,...

Pour ce faire:

- Ⓐ -Sélectionner l'option **Ouvrir** dans le menu **Fichier**.
- Ⓑ -Cliquer sur le bouton **Chercher** et sélectionner le fichier de pages résidentes:  
**RespagSR5.tpag**
- Ⓒ -Ensuite, cliquer sur la page résidente que vous désirez modifier. (Pour éviter d'écrire par erreur dans le fichier RespagSR5.tpag, il est recommandé de sauvegarder immédiatement votre nouvelle page dans votre nouveau fichier, voir l'étape 4 G).

## ÉTAPE 2: AJOUTER UNE IMAGE DANS VOTRE PAGE

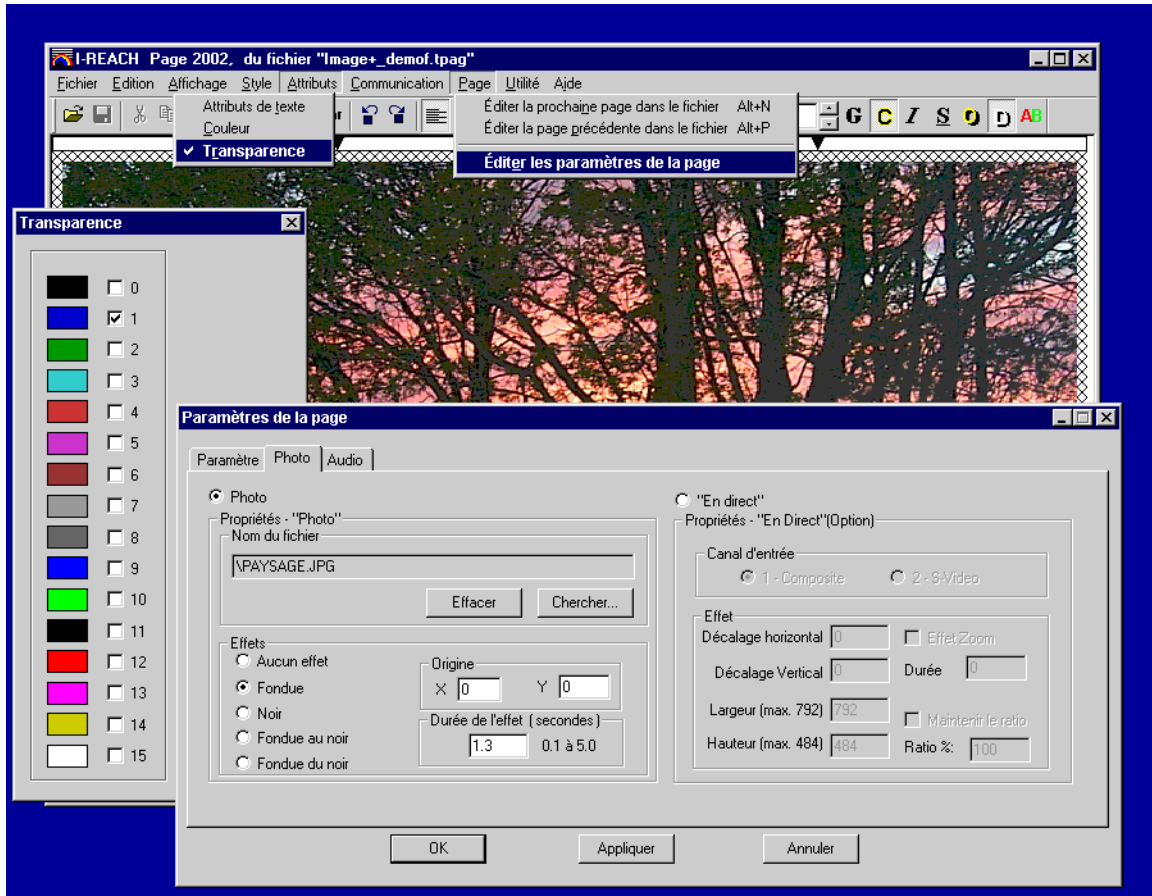

Maintenant, vous pouvez ajouter une image dans le fond de votre page

-Sélectionner l'option **Transparence** du menu **Attributs**, ensuite choisir la couleur de fond qui sera transparente (la couleur de fond choisie sera remplacée par un motif hachuré qui confirme que cette couleur est maintenant transparente ).

-Sélectionner l'option **Éditer les paramètres de la page** dans le menu **Page**, ensuite choisir une image qui se trouve dans le dossier **C:\IMG** de votre appareil Image+ (**Tous les fichiers d'images doivent se trouver dans ce dossier** afin que le système Tellimage puissent les trouver et les afficher correctement Pour sélectionner ce dossier, utiliser la fonction "sélectionner le dossier de départ du Image+" dans le menu "Fichier").

**Note:** le fichier d'image doit être dans le **format "windows bitmap" ou .JPG** et la résolution maximale (dimension) visible à l'écran est: **720 x 484 pixels**

Dans l'exemple ci-dessus, le fond résidant **R10** a été choisi (fond bleu plein écran), ensuite **le numéro de couleur 1 bleu** utilisé par le fond a été mis **transparent** et le fichier image "**PAYSAGE.JPG** " a été sélectionné comme fond. Le fichier image se trouve dans le dossier **C:\IMG** de l'appareil Image+ en format "JPG")

## ÉTAPE 2: PROGRAMMATION DU MESSAGE POUR LA DIFFUSION

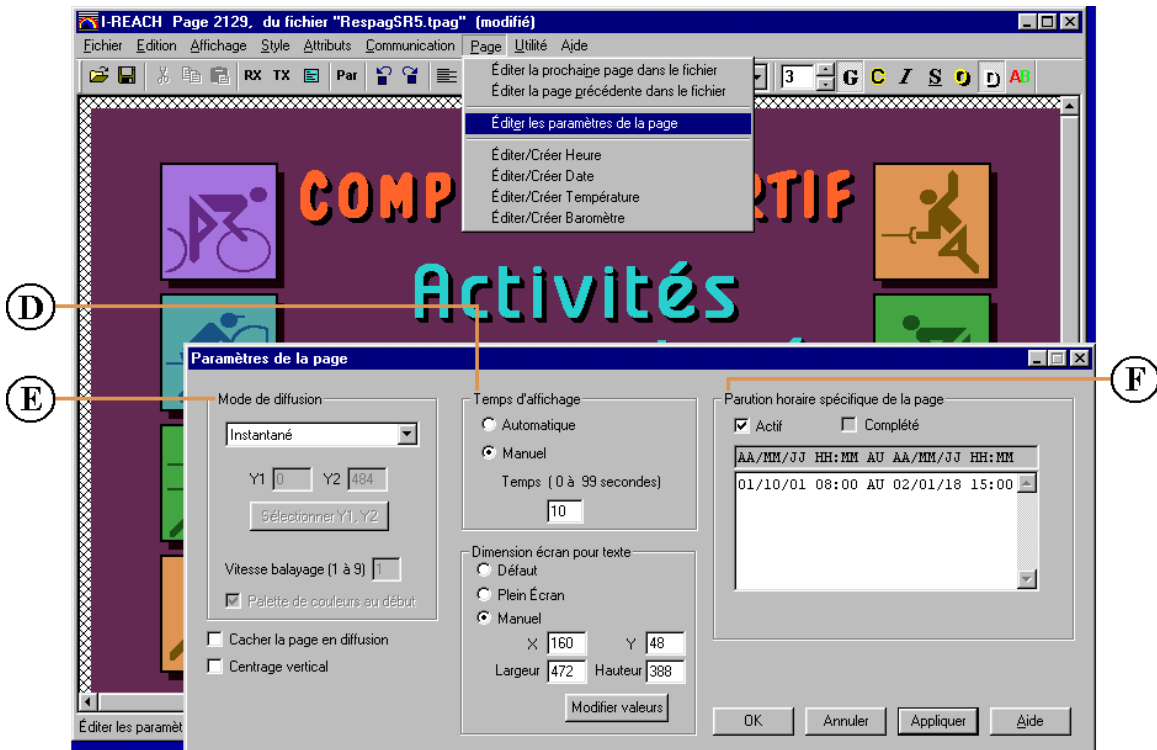

Une fois que la présentation de la page est complétée.

Vous devez définir les paramètres d'affichage comme:

- D** -Le temps d'affichage de la page (la durée d'affichage de la page à l'écran).
- E** -Le mode de diffusion de la page (comment la page apparaît à l'écran).
- F** -Optionnellement, vous pouvez définir un horaire de parution spécifique à cette page (Intervalle de temps où cette page sera affichée dans le cycle de diffusion du système Tellimage)

Pour ce faire:

- Sélectionner l'option **Éditer les paramètres de la page** dans le menu **Page**.

### ÉTAPE 3: INSÉRER LA PAGE DANS LA SÉQUENCE DE DIFFUSION ET ENREGISTRER VOTRE TRAVAIL

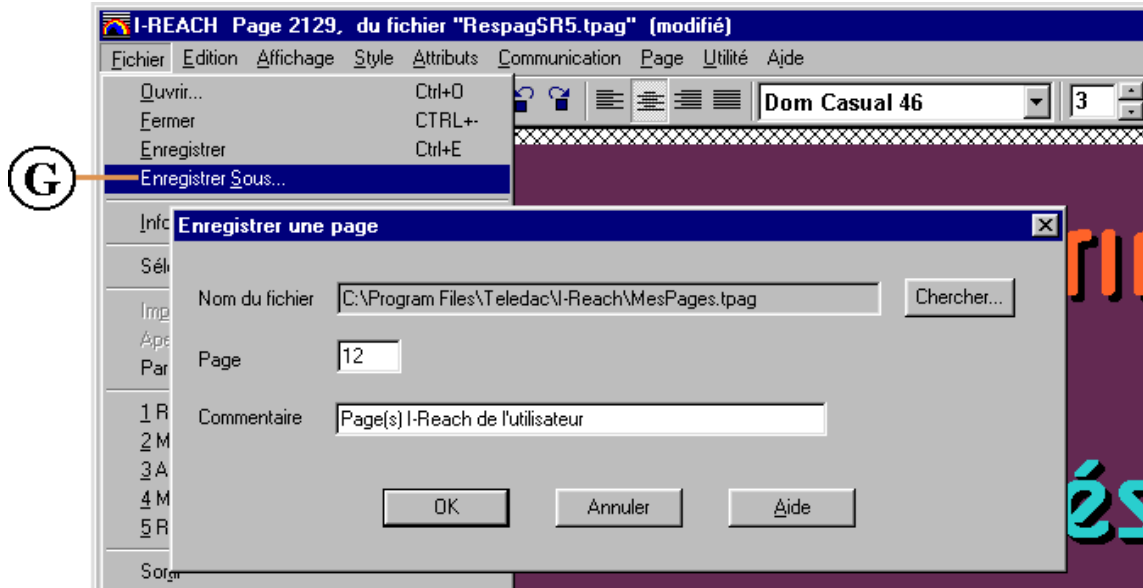

Maintenant que tous les paramètres de la page sont définis.

Ⓒ Vous pouvez enregistrer et insérer cette page dans votre fichier maître d'affichage **Iristext** ( nom du fichier: **MesPages.tpag**).

Vous devez sélectionner un numéro de page entre 1 et 9999.

Pour ce faire:

-Sélectionner l'option **Enregistrer Sous** dans le menu **Fichier**.

Pour ajouter d'autres pages dans votre fichier répéter les **étapes 1, 2 et 3** en s'assurant de sélectionner un numéro de page qui ne chevauche pas un numéro de page enregistré auparavant dans ce fichier. Autrement la page sera remplacée.

## ÉTAPE 4: TRANSMETTRE VOTRE FICHER D'AFFICHAGE À L'IRISTEXT

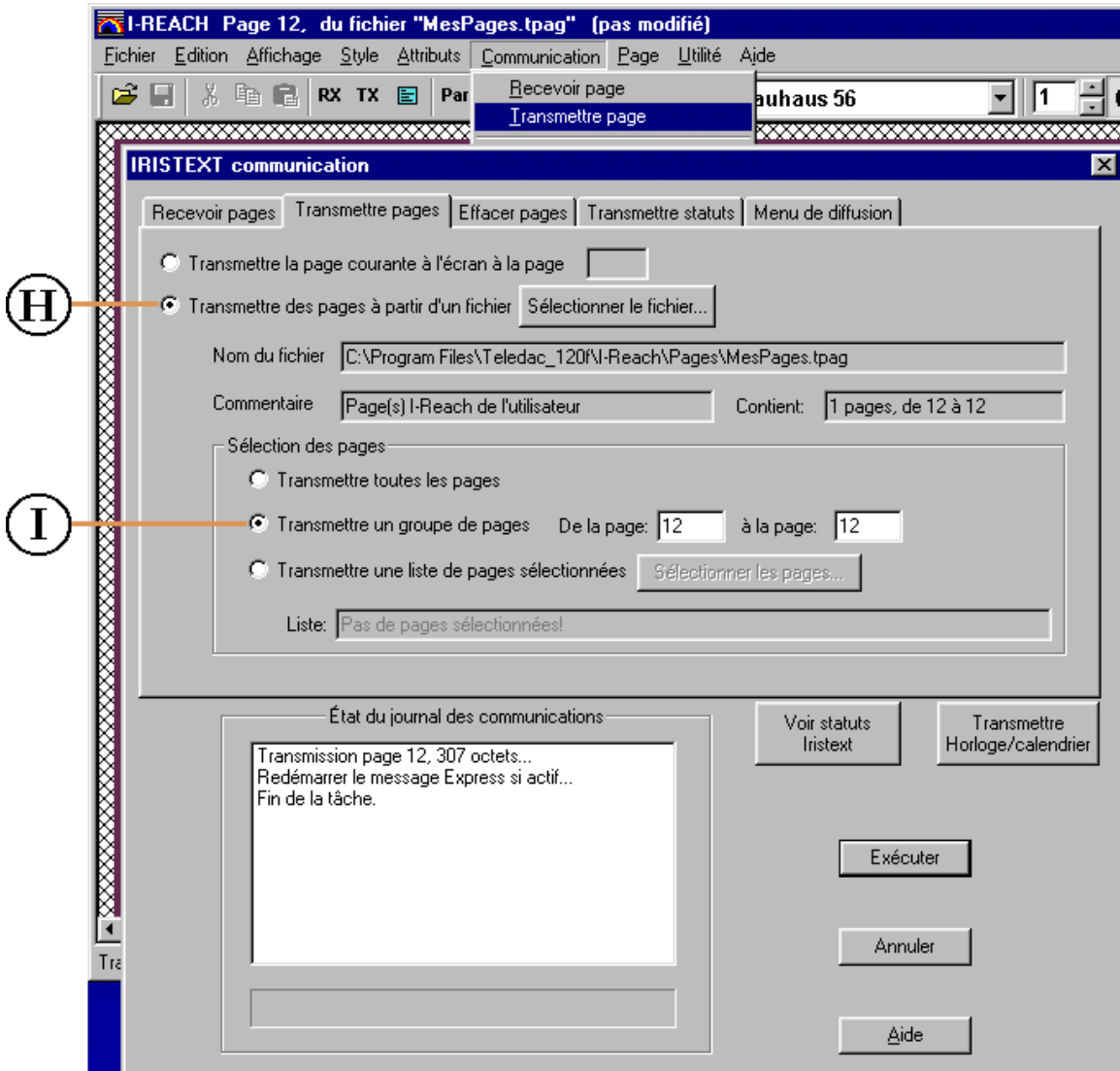

Maintenant, vous êtes prêt à transmettre le contenu de votre fichier maître d'affichage à l'afficheur vidéo **Iristext**.

**H** -Vous pouvez choisir de transmettre une seule page ou un groupe de pages.

**I** -Assurez vous que le groupe de pages transmises ne chevauche pas un autre groupe de pages transmis auparavant. Autrement, les pages seront remplacées.

Pour ce faire:

-Sélectionner l'option **Transmettre Page** dans le menu **Communication** et faire les sélections appropriées.

## **APPENDICES:**

- **Tableau de Sélection des FONDS RÉSIDANTS IRISTEXT**
- **Importation de texte avec la fonction Copier-Coller**
- **Ensemble d'Illustrations Graphiques (option I-G9980)**
- **Connecter votre système Tellimage à votre ordinateur**

# Tableau de Sélection des Fonds Résidants IRISTEXT

table 1 de 2

 0050	 0060	 0070	 0400	 0410	 0420
 0430	 0510	 0990	 1060	 1130	 1200
 2060	 2090	 2120	 3010	 3100	 3110
 3200	 4400	 4500	 4510	 4600	 5020
 5040	 5120	 5140	 5190	 5200	 5280
 5300	 5310	 5460	 5560	 5650	 5750
 5780	 5790	 5820	 5840	 5860	 5890
	 5950			 5960	

## Tableau de Sélection des Fonds Résidants IRISTEXT

table 2 de 2

6140	6200	6220	6240	6260	6280
6300	6320	6340	6360	7010	7180
7190	7410	7420	8010	8020	8200
8250	8330	8350	8370	8380	8510
8520	8550	8560	8600	8630	8660
8680	8710	8750	8770	8800	8820
8850	8870	8900	8910	8940	8960
					
			9110		

## Importation de texte avec la fonction Copier-Coller

L'exemple ci-dessous explique comment on peut importer du texte d'une application de Windows vers le logiciel I-Reach+ en utilisant la fonction Copier-Coller de Windows.

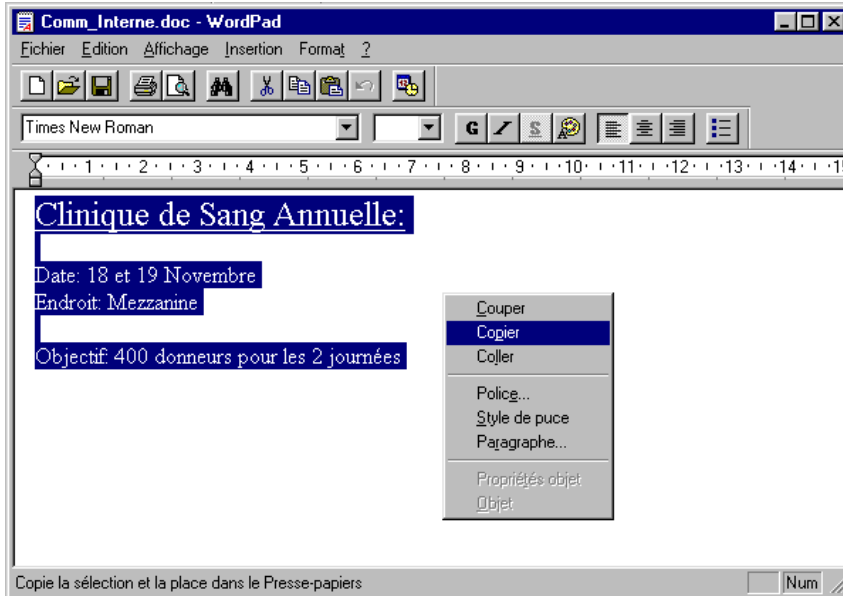

**ÉTAPE 1:** Sélectionner le texte dans l'application de Windows en utilisant votre souris et copier le dans le Presse-Papiers.

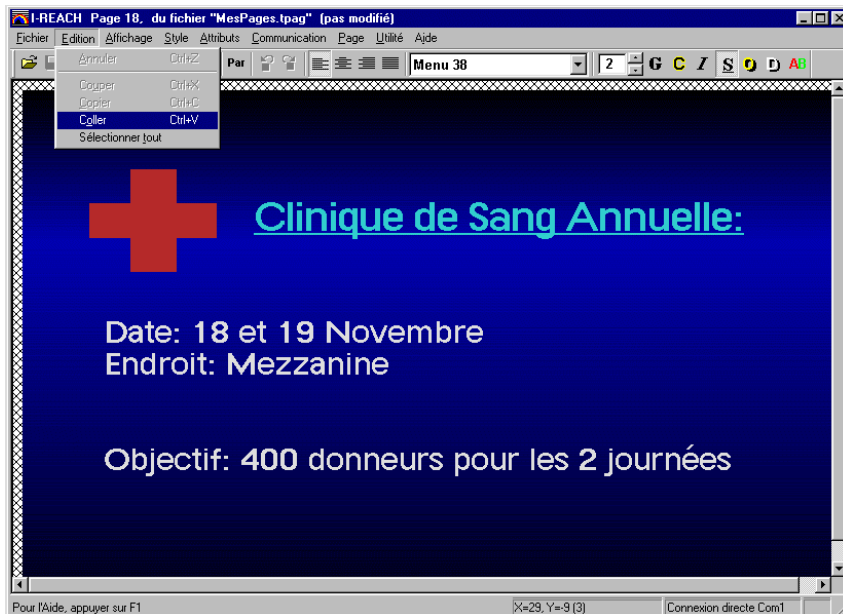

































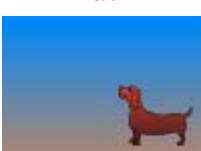
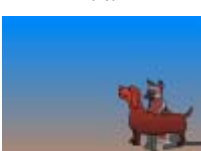

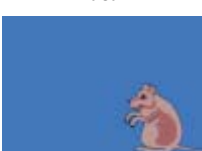

**ÉTAPE 2:** Importer le texte dans I-Reach+ en utilisant l'option **Coller** dans le menu **Édition**.





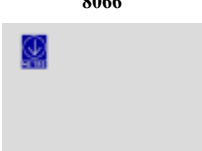













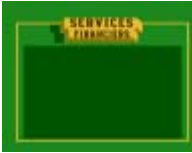







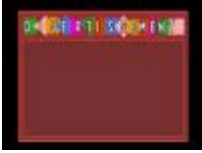









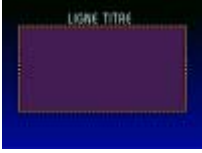



Ensemble d'Illustrations Graphiques (option I-G9980) Table 1 de 3

7029	7049	7059	7079	7099
7119	7116	7129	7149	7159
7169	7179	7219	7216	7229
7249	7259	7279	7289	7309
7306	7319	7349	7346	7359
7379	7389	7399	7409	7449
7459	7469	7466	7479	7499
7509	7519	7529	7526	7539

### Ensemble d'Illustrations Graphiques (option I-G9980) Table 2 de 3

 <p>7549</p>	 <p>7569</p>	 <p>7619</p>	 <p>7629</p>	 <p>7649</p>
 <p>7646</p>	 <p>7659</p>	 <p>7669</p>	 <p>7679</p>	 <p>7689</p>
 <p>7709</p>	 <p>7729</p>	 <p>7739</p>	 <p>7749</p>	 <p>7789</p>
 <p>7829</p>	 <p>7839</p>	 <p>7869</p>	 <p>7866</p>	 <p>7879</p>
 <p>7899</p>	 <p>7909</p>	 <p>7929</p>	 <p>7939</p>	 <p>7959</p>
 <p>7969</p>	 <p>7966</p>	 <p>7979</p>	 <p>7989</p>	 <p>8049</p>
 <p>8059</p>	 <p>8069</p>	 <p>8066</p>	 <p>8079</p>	 <p>8089</p>
 <p>8099</p>	 <p>8096</p>	 <p>8119</p>	 <p>8159</p>	 <p>8169</p>

Ensemble d'illustrations Graphiques (option I-G9980) Table 3 de 3

				
8166	8179	8176	8199	8219
				
8216	8229	8226	8249	8246
				
8269	8266	8289	8286	8299
				
8296	8309	8306	8319	8316
				
8399	8409	8429	8426	8439
				
8449	8446	8459	8469	8479
				
8539	8629	8649	8679	8699
				
8719	8819	8849	8929	8959
				
	8979		8989	

## Connecter votre système Tellimage à votre ordinateur:

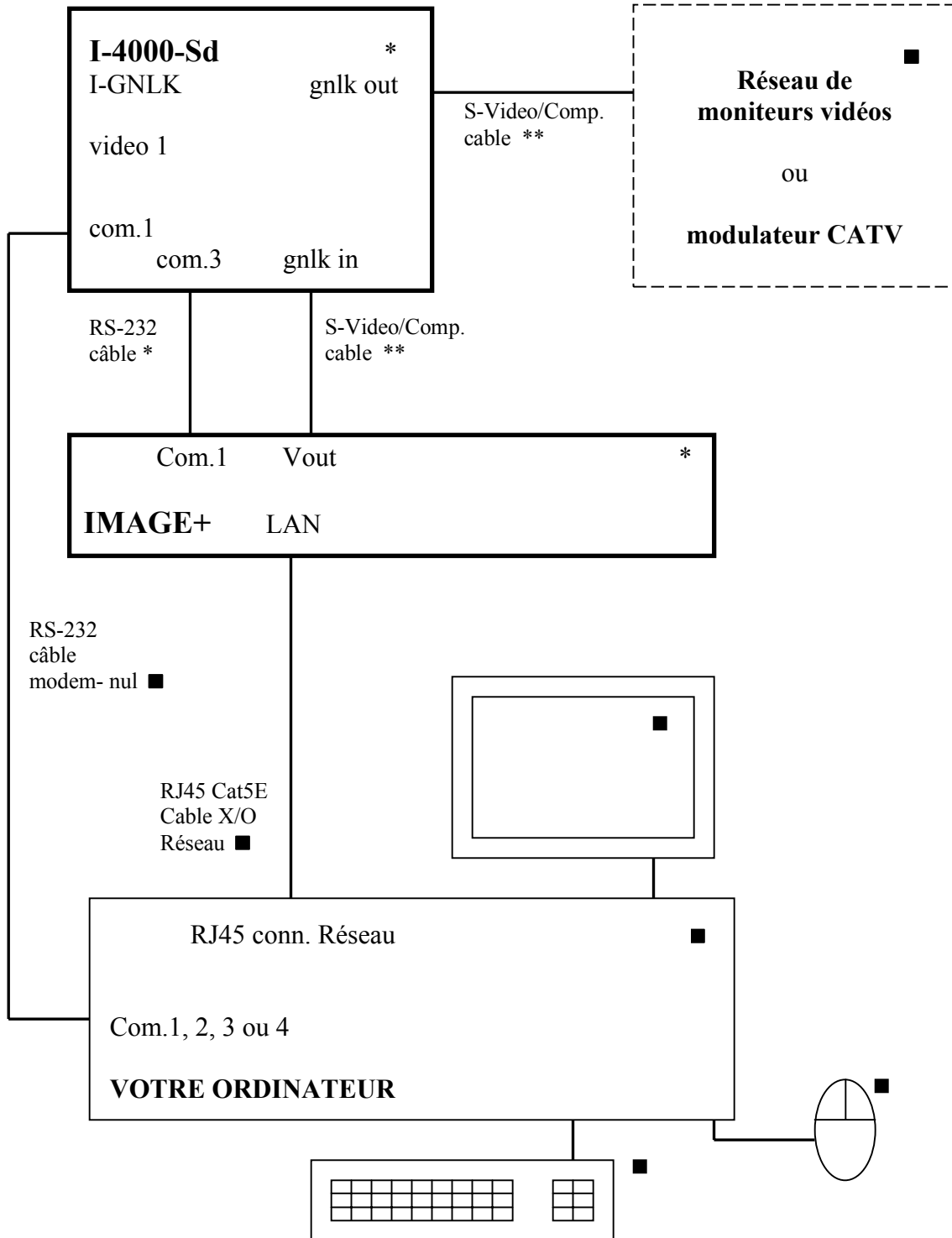

\*\* Utiliser le câble d'adaptation S-Vidéo à BNC fournis par TELEDAC

\* Équipement ou câble fournis par TELEDAC

■ Pas fournis par TELEDAC